

Erori posibile și cauze

Pe bazele de date foarte mari este posibil ca la generarea XML-ului să apară eroarea „**Access violation...**”, datorită dimensiunii foarte mari a fișierului exportat. Încercați să alegeți alt **tip de fișier XML**, ca în imaginea de mai jos și să generați încă o dată.

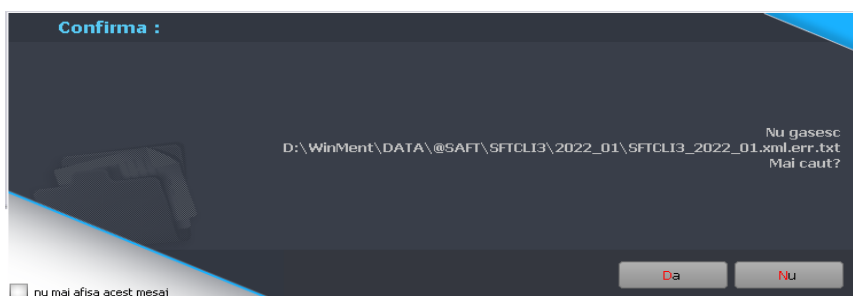

Dacă primiți mesajul că „nu se găsește fișierul XML”, atunci trebuie verificat Cale JarSAFT și Cale config din Constante generale din Declarații, *Config WMDECL SAF-T* și *defaults.ini* la nivel de executabil să corespundă cu locația DukIntegratorului.



La „Monede și cursuri valutare” verificați ca la toate **monedele** folosite **simbolul** să fie scris cu **majuscule** și să aveți completat și Cod ISO la monede.

F: SourceDocuments (1) sectiune Purchaseinvoices (1) sectiune Invoice (946) sectiune InvoiceLine (1) sectiune InvoiceLineAmount (1) sectiune Currency eroare structura: elementul 'CurrencyCode' ar fi trebuit sa apara de minimum 1 ori, dar apare efectiv de 0 ori

Verificați și corectați în baza de date informațiile de la detalii contact partener (sau setați constanta de mai jos pe NU – acest câmp nu mai este obligatoriu):

5	DECLARATIE 406 SAF-T		
5.01	SAF-T Parteneri: export persoana de contact implicita	SAFTPartContact	NU
5.02	SAF-T Parteneri: export banca facturare	SAFTPartBanca	NU

E: MasterFiles (1) sectiune Customers (1) sectiune Customer (24) sectiune CompanyStructure (1) sectiune Contact (1) sectiune ContactPerson (1) sectiune FirstName (1) eroare atribut: atribut prezent dar vid nepermis.

OBS: (24) reprezintă numărul înregistrării din XML de la acea secțiune sau subsecțiune (Customers) și din tabelele afișate în cadrul aplicației **WMDECL** se poate identifica exact înregistrarea cu probleme și se poate corecta direct din declarație.

Toate județele din România trebuie să aibă indicativ auto și toate localitățile trebuie să aibă județul selectat, altfel apare eroarea de mai jos:

E: MasterFiles (1) secțiune Customers (1) secțiune Customer (57) secțiune CompanyStructure (1) secțiune Address (1) secțiune Country (1) eroare regulă: Region: Pentru țară 'RO' codul regiunii RO- nu face parte din listă.

Partenerii trebuie să aibă cod fiscal, altfel apare eroarea de mai jos:

F: MasterFiles (1) secțiune Customers (1) secțiune Customer (57) secțiune CompanyStructure (1) secțiune TaxRegistration (1) eroare structură: elementul 'TaxRegistrationNumber' ar fi trebuit să apară de minimum 1 ori, dar apare efectiv de 0 ori.

Partenerii trebuie să aibă setată Localitatea sediului, altfel apare eroarea de mai jos:

F: MasterFiles (1) secțiune Customers (1) secțiune Customer (375) secțiune CompanyStructure (1) secțiune TaxRegistration (1) eroare structură: elementul 'Address' ar fi trebuit să apară de minimum 1 ori, dar apare efectiv de 0 ori

Partenerii trebuie să aibă țara selectată la nivel de sediu social, altfel apare eroarea de mai jos:

F: MasterFiles (1) secțiune Customers (1) secțiune Customer (156) secțiune CompanyStructure (1) secțiune Address (1) secțiune AddressType (1) eroare structură: elementul 'Country' ar fi trebuit să apară de minimum 1 ori, dar apare efectiv de 0 ori.

Dacă nu se completează la nivel de UM corespondența cu UM SAF-T, apare această eroare:

F: MasterFiles (1) secțiune Products (1) secțiune Product (157) eroare structură: elementul 'UOMBase' ar fi trebuit să apară de minimum 1 ori, dar apare efectiv de 0 ori.

Trebuie adăugat Tip SAF-T din FIRMA

F: Header (1) eroare structură: elementul 'TaxAccountingBasis' ar fi trebuit să apară de minimum 1 ori, dar apare efectiv de 0 ori

Lipsește Județ din Nomenclatoare Localități

E: SourceDocuments (1) secțiune PurchaseInvoices (1) secțiune Invoice (569) secțiune SupplierInfo (1) secțiune BillingAddress (1) secțiune Country (1) eroare regula: Billing Address Region: Pentru țara 'RO' codul regiunii RO- nu face parte din lista

Lipsește Localitatea de la partener

F: MasterFiles (1) secțiune Customers (1) secțiune Customer (375) secțiune CompanyStructure (1) secțiune Adress(1) secțiune AddressType(1) Eroare structură: elementul ' City' ar fi trebuit să apară de minimum 1 ori, dar apare efectiv de 0 ori

Dacă la nivel de UM nu se completează și paritatea pentru UM SAF-T, apare eroarea de mai jos:

F: MasterFiles (1) secțiune Products (1) secțiune Product (1) eroare structură: elementul 'UOMToUOMBaseConversionFactor' ar fi trebuit să apară de minimum 1 ori, dar apare efectiv de 0 ori.

Dacă sunt intrări ce au pe recepție tip contabil pe contul 999, apare eroarea de mai jos:

E: SourceDocuments (1) secțiune PurchaseInvoices (1) secțiune Invoice (6) secțiune InvoiceLine (2) secțiune AccountID (1) eroare regula: AccountID: ID-ul contului [999] trebuie sa se gaseasca in planul de conturi.

!!! Recomandarea e să se folosească contul reprezentativ 8033, contul 999 nu se regăsește în planul de conturi pentru societăți comerciale.

Dacă există conturi la care nu a fost făcuta asocierea cu Simbol SAF-T din planul de conturi Anaf, la secțiunea Registru Jurnal se obține eroarea:

E: GeneralLedgerEntries (1) secțiune Journal (1) secțiune Transaction (12) secțiune TransactionLine (6) secțiune AccountID (1) eroare atribut: : numar intreg eronat: '?Ignor?'

E: GeneralLedgerEntries (1) secțiune Journal (1) secțiune Transaction (12) secțiune TransactionLine (6) secțiune AccountID (1) eroare regula: AccountID: ID-ul contului [?Ignor?] trebuie sa se gaseasca in planul de conturi.

Partenerii trebuie să aibă tipul de persoană bifat în cazul persoanelor fizice sau să nu fie bifă de Persoană juridică când la nivel de cod fiscal este completat un CNP, altfel apare eroarea de mai jos:

E: MasterFiles (1) secțiune Customers (1) secțiune Customer (257) secțiune CompanyStructure (1) secțiune RegistrationNumber (1) eroare regula: RegistrationNumber: Pentru RegistrationNumber 005000306420042 formatul este invalid

Dacă există parteneri fără cod fiscal și cu tranzacții în lună, se va primi eroarea:

F: SourceDocuments (1) secțiune SalesInvoices (1) secțiune Invoice (21) secțiune CustomerInfo (1) secțiune BillingAddress (1) eroare structura: grupul '%CustomerInfo_choice0' ar fi trebuit sa apara de minimum 1 ori, dar apare efectiv de 0 ori

Dacă sunt note contabile diverse care folosesc contul 999, pentru diverse reglări (aceeași notă cu + și apoi cu - pentru schimbare centru de cost), apare eroarea de mai jos:

F: GeneralLedgerEntries (1) secțiune Journal (290) secțiune Transaction (1) secțiune TransactionLine (2) secțiune CustomerID (1) eroare structura: elementul 'AccountID' ar fi trebuit sa apara de minimum 1 ori, dar apare efectiv de 0 ori

!!! Recomandarea e să se folosească contul reprezentativ 8038, contul 999 nu se regăsește în planul de conturi pentru societăți comerciale.

Review-uri document

Rev. 1.1 05.01.2023