

Server e-Factura

Pentru eficientizarea trimiterii facturilor către sistemul național RO e-Factura, s-a creat executabilul *WMEfact*, care permite trimiterea automată a facturilor către Spațiul Public Privat (SPV).

Se pot deschide instanțe multiple de *WMEFact* care vor rula simultan, din foldere distincte, în funcție de numărul de posturi achiziționat.

Configurare

Dacă se folosește un singur executabil, acesta poate fi copiat în același folder cu executabilul *WinMentor*, caz în care trebuie configurat doar *WMEfact.ini* sau pot fi create foldere separate pentru fiecare executabil, unde trebuie să existe pe lângă executabil fișierele *WMEfact.ini*, *protect.dat* și *nethasp.ini*.

Pentru a rula instanțe multiple trebuie create foldere distincte pentru fiecare din servere, iar executabilul *WMEfact* trebuie rulat direct din folder.

Se deschide executabilul *WMEfact*, se accesează macheta *WMEfact.ini* (prin butonul Efact) unde se vor completa următoarele informații:

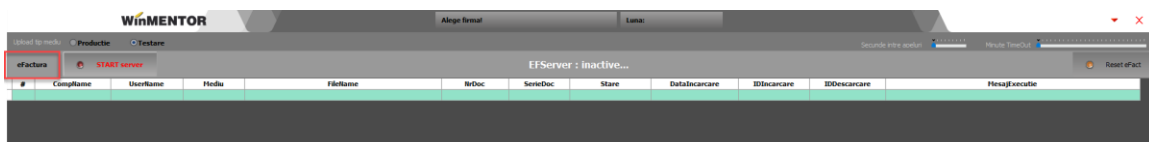

Fig.1 Accesare buton eFactura

- **ServerID:** Numărul serverului - aici putând fi trecute câte un număr în funcție de numărul de servere achiziționat. Dacă este atribuit același **id** pentru mai multe instanțe, atunci va apărea un mesaj de eroare și serverul va rămâne inactiv.

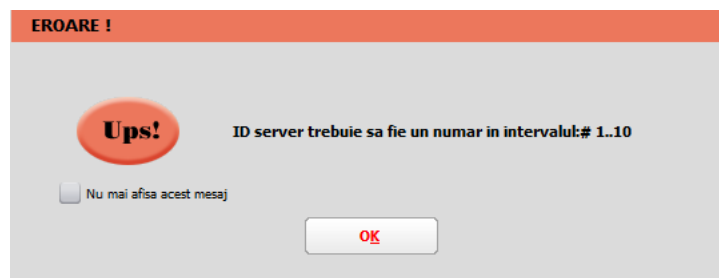

Fig.2 Mesaj după introducerea unui Id mai mare decât numărul de posturi achiziționate

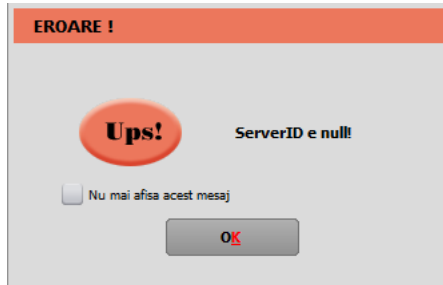
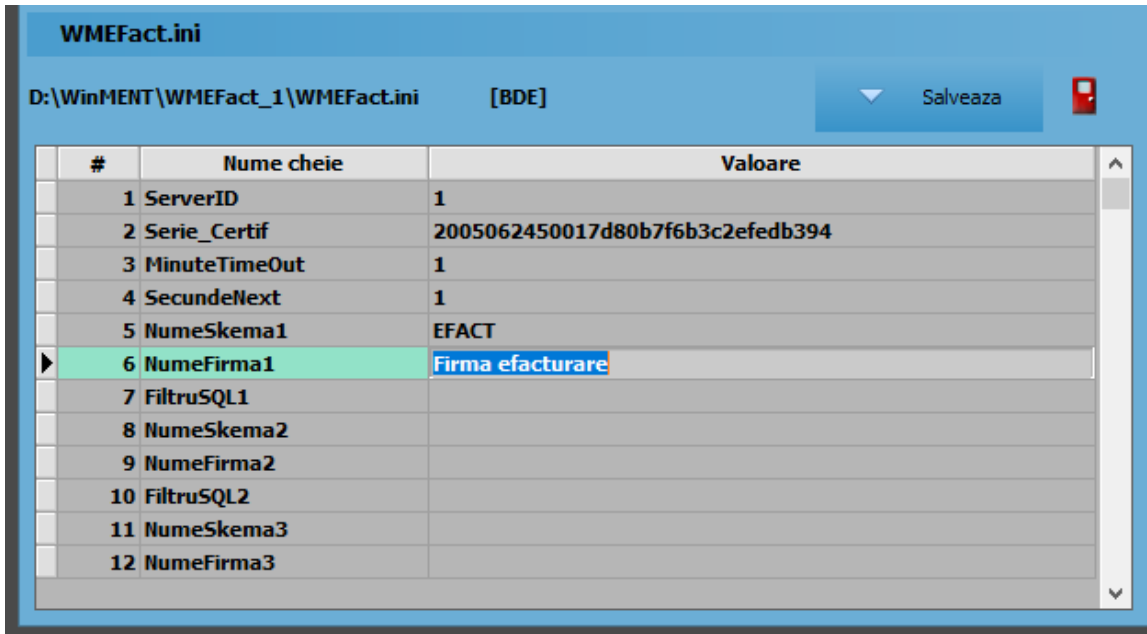

Fig.3 Mesaj primit dacă se pornește serverul cu id necorespunzator

- Serie_Certif: seria certificatului de semnătură electronică.
- MinuteTimeout: reprezintă pauza (minute) pe care o face serverul în situația în care, la două parcurgeri succesive a listei de documente de trimis, serverul nu poate schimba statusul niciunei facturi (din cauza răspunsului întârziat de la ANAF).
MinuteTimeout = minim 5, maxim 30. Default = 5 minute.
- SecundeNext: reprezintă secundele de delay dintre două apeluri succesive către ANAF (apelurile succesive se referă la fiecare acțiune făcută asupra facturii pentru a-i schimba statusul: upload, aflare stare, download raspuns).
SecundeNext = minim 2, maxim 10; Default=2 secunde.
- NumeSkema1 - denumirea prescurtată a firmei pentru care se dorește trimiterea facturilor electronice.
- NumeFirma1 - denumirea completă a firmei pentru care se dorește trimiterea facturilor electronice.
- FiltruSQL1- se vor completa criteriile de filtrare ale datelor de transmis. Este util în cazul folosirii mai multor instanțe, pentru a separa datele trimise de fiecare instanță în parte. Câmpurile după care se poate face filtru sunt: UserName, Subunitate, NrDoc, Serie. Pentru a filtra după câmpuri de tip alfanumerice, valoarea căutată se va încadra între ' ' (ex. Subunitate like 'Iasi' sau Subunitate='Iasi') iar pentru câmpurile numerice se va folosi = (ex. NrDoc=12). După completarea filtrului se va relege firma (dacă a fost aleasă anterior), pentru a se încărca facturile conform criteriilor de filtrare. Acest filtru se va regăsi și după denumirea firmei.



#	Nume cheie	Valoare
1	ServerID	1
2	Serie_Certif	2005062450017d80b7f6b3c2efedb394
3	MinuteTimeOut	1
4	SecundeNext	1
5	NumeSkema1	EFACT
6	NumeFirma1	Firma efacturare
7	FiltruSQL1	
8	NumeSkema2	
9	NumeFirma2	
10	FiltruSQL2	
11	NumeSkema3	
12	NumeFirma3	

Fig.4 Completarea datelor in fisierul INI

După salvarea acestor informații se va selecta firma, va fi afișată denumirea firmei setată în fișierul INI, fiind necesară selectarea lunii pentru care se dorește trimiterea facturilor.



Fig.5 Alegerea firmei

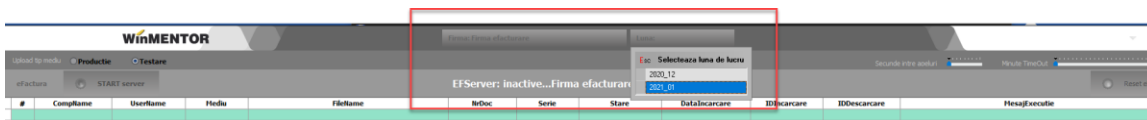

Fig.6 Selectarea lunii de pe care se trimit facturile

Obținerea tokenului ANAF

Pentru a ușura semnarea și trimiterea facturilor în sistemul *E-factura*, pe lângă modul clasic de a folosi semnatura electronică, ANAF a creat posibilitatea de a folosi un serial number obținut pe baza tokenului de semnătură electronică, care e valabil 3 luni. Acest serial number poate fi obținut atât din **WinMENTOR** cât și din WMEFact și poate fi folosit ulterior fără a mai avea nevoie de tokenul fizic de semnătură electronică.

Pentru obtinerea acestui serial number, trebuie sa aveti instalat driverul si softul de semnatura electronica iar cheia trebuie sa se afle fizic in calculator. Se va copia dll-ul aferent sistemului de operare si a versiunii de executabil folosit (32b in cazul WinMENTOR), urmand instructiunile:

Cazul 1:

Pe un calculator cu Windows 32, dll-ul din directorul "win-x86" se va copia in C:\Windows\System32

Cazul 2:

Pe un calculator cu Windows 64, dll-ul din directorul "win-x86" se va copia in C:\Windows\SysWOW64

Obținere Token ANAF în WMEfact

După parcurgerea pașilor de mai sus, se va apăsa butonul Token, se apasă "Da" la mesajul primit.

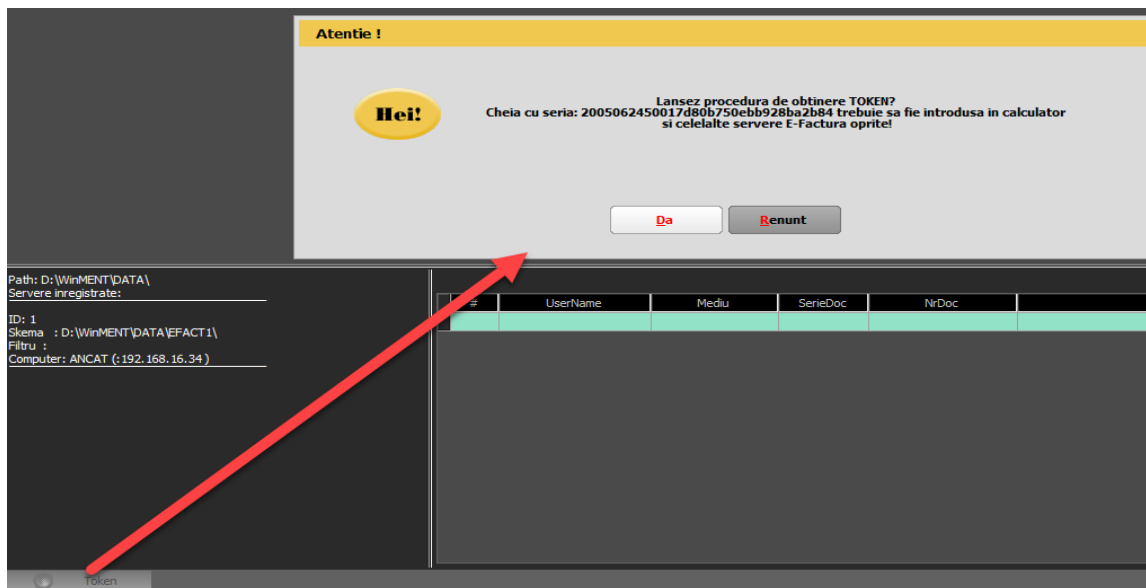

Fig.7

Se va selecta certificatul de semnătură electronică și se apasă "Ok".

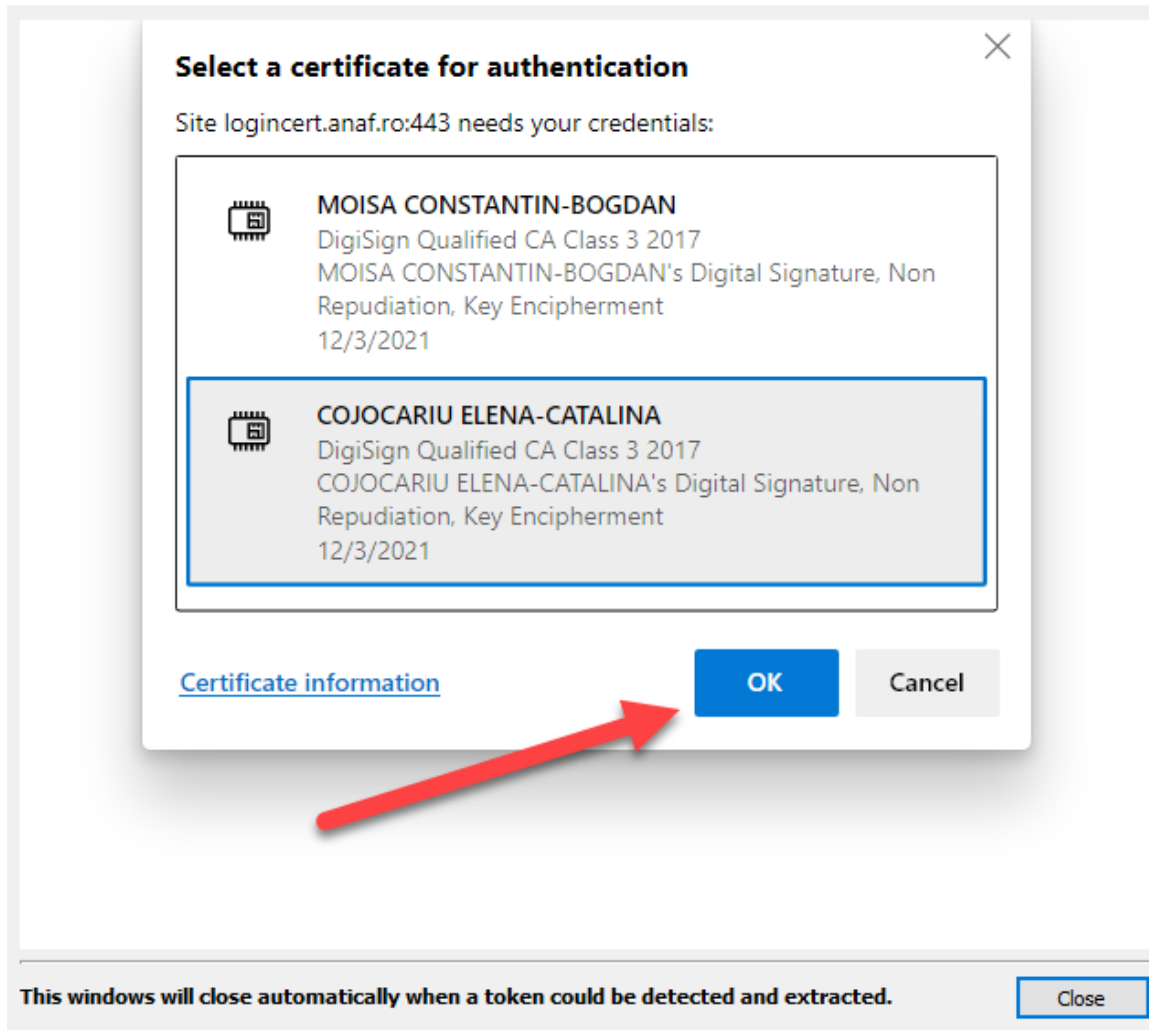

Fig 8. Alegerea certificatului digital

După confirmarea certificatului ales, va apare caseta pentru introducerea PIN-ului tokenului.

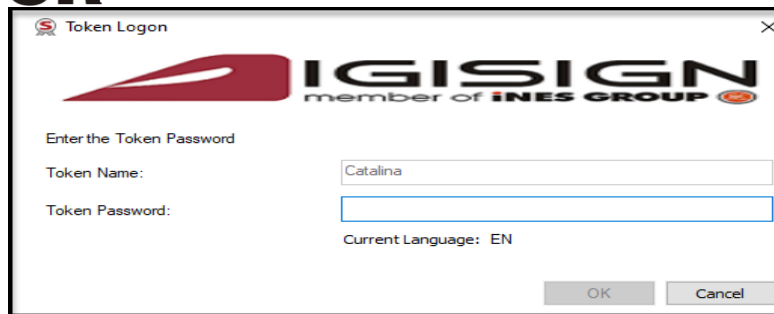

Fig.9 Introducere PIN token

Ulterior pe bara de jos veți regăsi mesajul *Token activ*.



Fig.10 Status după obținere token ANAF

- Obținere Token ANAF în Mentor

Se va folosi opțiunea **Generare Token pentru raportări în SPV din Service-Intreținere**. Pașii ulteriori sunt identici cu cei de la obținere token pe *WMEfact.exe*.

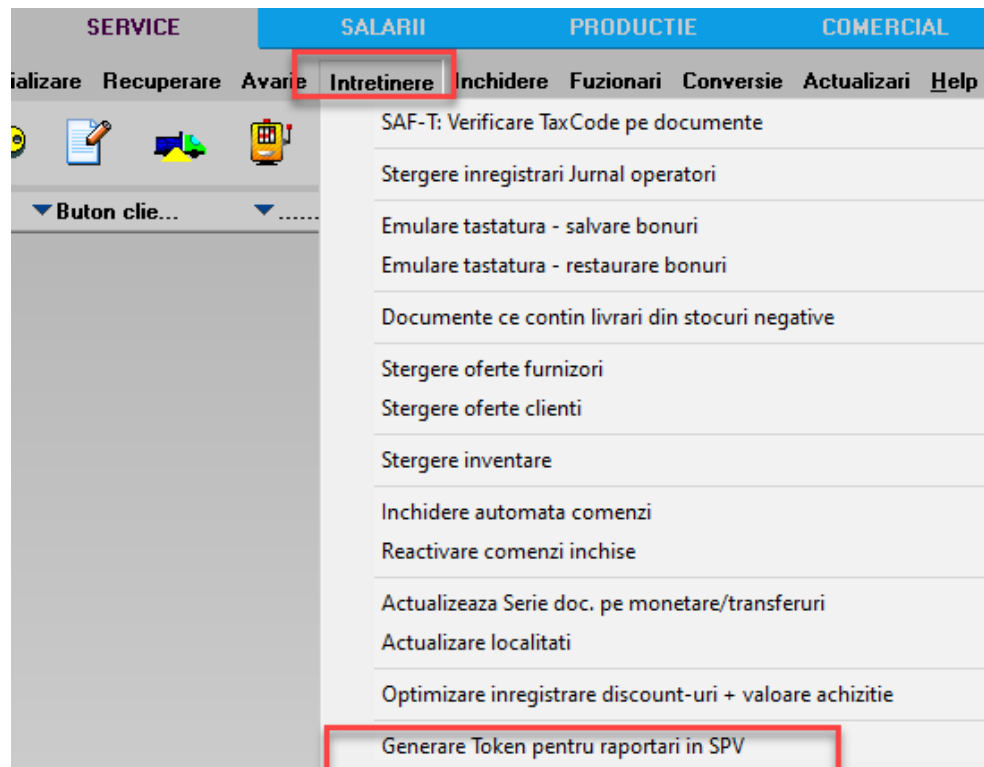

Fig. 11 Obținere Token ANAF in Mentor

Funcționare

1. Prezentare machetă:

- Butoane radio care arată mediul pe care se lucrează: testare sau producție.
- Butoanele **Start Server/StopServer** pornesc și opresc sesiunea.
- Facturile afișate pot avea 4 statusuri:
 1. XML(a fost generat doar XML)
 2. În prelucrare (a fost trimis) avem completat ID încărcare.
 3. OK sau Nok(factura are erori și va trebui reintrat pe factură și corectat conform documentului txt cu erori la nivel de folder de export, regenerat xml și dat *Start server* pentru a o trimite).
 4. Downloaded (factura a fost trimisă și s-a primit un **id** descărcare) - în folderul de export creat pentru fiecare factură în parte se va găsi o arhivă denumită cu nr. ID Descărcare în care vom regăsi: xml-ul trimis denumit cu id încărcare și un txt cu semnătura de la ANAF.
- **Reset eFact** Butonul "Reset eFact" e activ doar pe mediul *Testare*.

La apăsare acestuia se va primi mesajul de mai jos și prin confirmare se va modifica statusul facturilor în XML. Astfel, toate documentele XML care au fost generate pe mediul de Testare, pentru teste, vor fi transformate în documente corespunzătoare mediului de Producție și vor fi șterse informațiile ID încărcare, ID descărcare, data încărcare. Documentele pot fi ulterior trimise către ANAF.

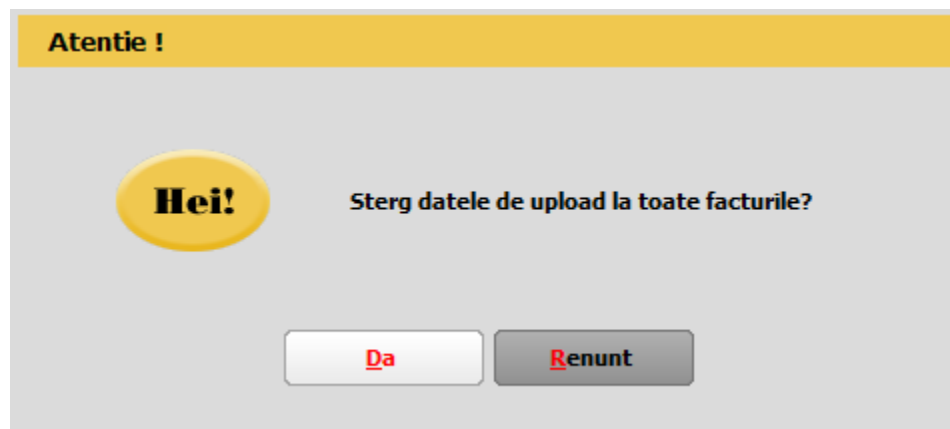

Fig.12 Mesaj primit la apelare buton de Reset eFact

2. Mod de lucru

După alegerea firmei de lucru se va apăsa **START server**. Dacă nu se folosește modul de autentificare prin serial number de la ANAF, la prima apăsare a butonului START va apărea o casetă de autentificare pentru semnătură electronică, unde se va completa PIN-ul tokenului.

Funcționarea serverului presupune că anterior să fi fost emise xml-urile, astfel când este deschis serverul vor fi afișate facturile în status XML, urmând ca pe măsura trimiterii să se schimbe statusul lor.

Lista de documente de trimis se actualizează în mod constant, pe măsură ce sunt introduse facturi care respectă criteriile de filtrare.

#	Compliance	Username	Mediu	Filenames	NrDoc	Serie	STARE	DATAINCARCARE	IDINCARCARE	IDESCARCARE	MesajExecutie
ANCAT	Master	Testare	1		OK				
ANCAT	Master	Testare	4		OK				
ANCAT	Master	Testare	5		OK				
ANCAT	Master	Testare	7		OK				
ANCAT	Master	Testare	21		OK				
ANCAT	Master	Testare	22		OK				
ANCAT	Master	Testare	24		OK				
ANCAT	Master	Testare	25		OK				
ANCAT	Master	Testare	26		OK				
ANCAT	Master	Testare	28		OK				
ANCAT	Master	Testare	29		OK				
ANCAT	Master	Testare	30		OK				
ANCAT	Master	Testare	31		OK				
ANCAT	Master	Testare	2712		OK				
ANCAT	Master	Testare	2	FE	OK				
ANCAT	Master	Testare	3	FE	OK				
ANCAT	Master	Testare	4	FE	OK				
ANCAT	Master	Testare	5	FE	OK				
ANCAT	Master	Testare	6	FE	OK				
ANCAT	Master	Testare	10	FE	OK				
ANCAT	Master	Testare	27	FE	OK				
ANCAT	Master	Testare	32	FE	OK				

Fig.13 Pornirea trimiterii facturilor

Dacă după două parcurgeri consecutive a listei de documente, serverul nu a primit niciun răspuns de la ANAF pentru facturile din grilă, atunci se va face o pauză (conform numărului de minute setate la Minute Timeout), iar apoi se va relua procesul de interogare și actualizare.

#	Compliance	Username	Mediu	Filenames	NrDoc	SerieDoc	STARE	DATAINCARCARE	IDINCARCARE	IDESCARCARE	MesajExecutie
ANCAT	Master	Testare	2712		in precurare	23.06.2022 11:04:00	477081		"UTF-8" standalone="yes"><header xmlns="Infoanof:fgg:efacturastare@MesFact
ANCAT	Master	Testare	2	FE	in precurare	23.06.2022 11:04:00	477083		"UTF-8" standalone="yes"><header xmlns="Infoanof:fgg:efacturastare@MesFact
ANCAT	Master	Testare	3	FE	in precurare	23.06.2022 11:04:00	477084		"UTF-8" standalone="yes"><header xmlns="Infoanof:fgg:efacturastare@MesFact
ANCAT	Master	Testare	4	FE	in precurare	23.06.2022 11:04:00	477085		"UTF-8" standalone="yes"><header xmlns="Infoanof:fgg:efacturastare@MesFact
ANCAT	Master	Testare	5	FE	in precurare	23.06.2022 11:05:00	477086		"UTF-8" standalone="yes"><header xmlns="Infoanof:fgg:efacturastare@MesFact
ANCAT	Master	Testare	6	FE	in precurare	23.06.2022 11:04:00	477087		"UTF-8" standalone="yes"><header xmlns="Infoanof:fgg:efacturastare@MesFact
ANCAT	Master	Testare	8	FE	in precurare	23.06.2022 11:05:00	477088		"UTF-8" standalone="yes"><header xmlns="Infoanof:fgg:efacturastare@MesFact
ANCAT	USER1	Testare	1	FE	in precurare	23.06.2022 11:05:00	477089		"UTF-8" standalone="yes"><header xmlns="Infoanof:fgg:efacturastare@MesFact

Fig.14 Serverul E-factura in TimeOut

Dacă se dorește întreruperea acestui moment se poate apăsa pe **Stop TimeOut** și prin apăsare **START server** se reia încercarea trimiterii documentelor.

Facturile cu erori vor fi aduse în grila facturi cu status *nok*, urmând ca după rezolvarea erorilor să fie preluate automat pentru trimiterea către ANAF.

#	Username	Mediu	SerieDoc	NrDoc	MesajExecutie
1	Master	Testare		1	E: AccountingCustomerParty (1) sectiune Party (1) sectiune Party,LegalEntity (1) sectiune CompanyID (1)

Fig.15 Grila facturi cu status nok

Nerespectarea restricțiilor de protecție legate de unicitatea serverului pot genera erori precum:

- Dacă se decid mai multe sesiuni pe același ID de server din același folder, se va primi mesajul

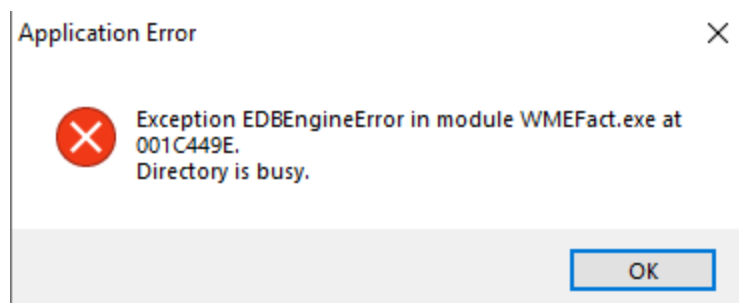

Fig.16

- Dacă se deschid mai multe sesiuni cu același IDserver din foldere diferite se obține eroarea de mai jos, serverul nemaifiind accesibil.

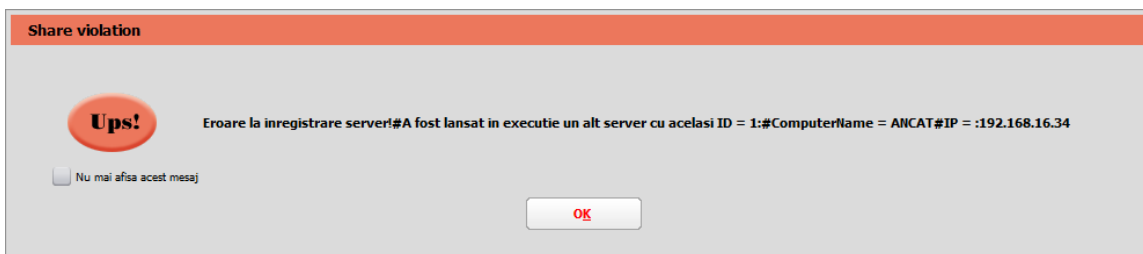

Fig.17

Dacă se intră pe o cheie cu drepturi distincte față de cea anterioară la intrarea în *WMEfact* va apărea mesajul de mai jos.

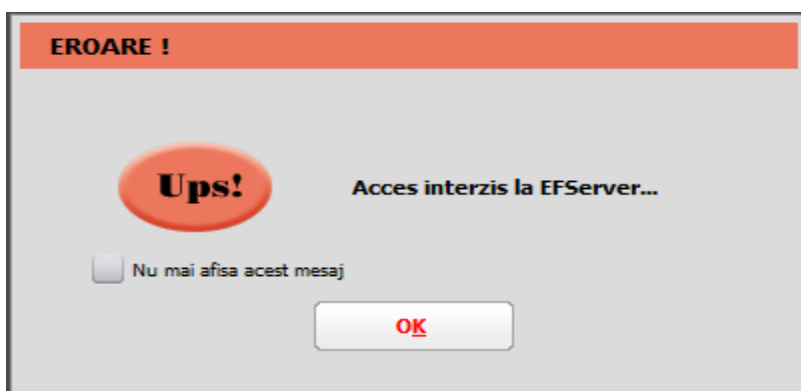

Fig.18 Mesaj de eroare daca este trecut serie token gresita

WinMENTOR

Pentru a putea lucra trebuie apăsat cu dublu click pe bara de jos unde sunt afișate numărul de licențe de pe cheie și va apărea mesajul de la fig.6. După ce se va da *ok* la acest mesaj, se va face sincronizarea cu noua cheie și se va putea lucra pe executabil.

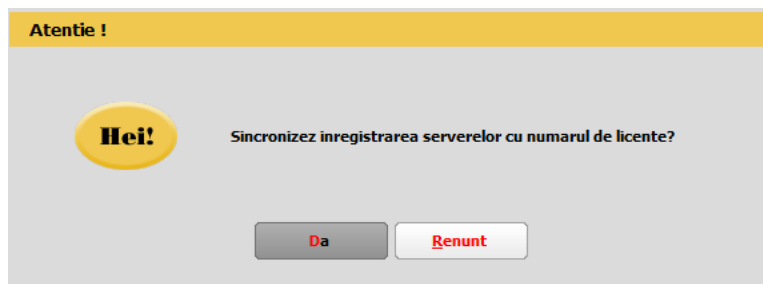

Fig.19